



gemeente
Zoetermeer

Evaluatie speelplek De Spil



Evaluatie speelplek De Spil

Opdrachtgever: Inge Haye, afdeling Stadsbeheer

Uitgevoerd door: Mariëlle Bartels, afdeling JABO/Onderzoek en Statistiek

Evaluatie speelplek De Spil, 2017

Inhoudsopgave

1	Samenvatting	5
2	Inleiding	7
2.1	Onderzoeksopzet	7
2.2	Respondenten aan aantal kinderen/Jongeren	7
3	Resultaten	11
3.1	Gebruik.....	11
3.2	Waardering.....	14
3.3	Overlast.....	15
	Bijlage 1: Uitnodigingsbrief.....	21
	Bijlage 2: Vragenlijst.....	23
	Bijlage 3: Tabellen.....	31

Samenvatting

In het voorjaar van 2017 is in samenspraak met bewoners de speelplek aan het Straspad in Rokkeveen opnieuw ingericht. Een half jaar later is de gemeente Zoetermeer benieuwd naar het gebruik en de ervaring met de speelplek. Daarom deze evaluatie door middel van een digitale enquête.

Respons

De vragenlijst is uitgezet onder 1361 adressen/ huishoudens en door 184 adressen/huishoudens ingevuld. Een respons van 13,5%. Deze respons kan worden verklaard doordat het gaat om een speelvoorziening voor kinderen en jongeren; en 81% van de inwoners in dit gebied 18 jaar of ouder is.

Van de 184 respondenten/adressen wonen op 112 adressen (61%) kinderen of jongeren en wonen op 72 adressen (39%) geen kinderen/ jongeren.

Op de 112 adressen van de respondenten wonen 179 kinderen/ jongeren in de leeftijd van 0 t/m 17 jaar. In het onderzoeksgebied wonen 616 kinderen in de leeftijd van 0 t/m 17 jaar. Op basis van het aantal kinderen is de respons 29%.

Waardering

Speelplek De Spil wordt hoog gewaardeerd: gemiddeld een 8,1. Van de respondenten waardeert 81% de speelplek met een 8 of hoger. 6% waardeert de speelplek met een onvoldoende.

Ook maakt bij de ruimte voor opmerkingen aan het einde van de vragenlijst de helft van de respondenten hiervan gebruik om hun waardering over de speelplek uit te spreken.

Gebruik

Bijna alle kinderen in de leeftijd van nul tot en met elf jaar maken gebruik van speelplek De Spil. De meeste kinderen uit deze groep maken 1 tot drie dagen per week gebruik van de speelplek. Van de jongeren in de leeftijd van 12 tot en met 17 jaar maakt meer dan de helft (25 van 47) van de speelplek gebruik. Van de jongeren in de leeftijdscategorie 18 jaar en ouder maken 7 van de 53 jongeren van de speelplek gebruik.

Bij alle leeftijdscategorieën wordt iets meer in de weekenden, tijdens vakanties of op vrije dagen van de speelplek gebruik gemaakt dan op schooldagen. Het gebruik over de dag laat op schooldagen en weekenden/vrije dagen/vakanties ongeveer hetzelfde beeld zien. De speelvoorzieningen worden 's middags het meest gebruikt. De speelvoorzieningen worden dan vooral gebruikt door kinderen van 0 tot 11 jaar. In de avond tot 22.00 uur wordt de speelplek in mindere mate gebruikt. Met name door kinderen/ jongeren van 7 t/m 17 jaar.

Slechts enkele jongeren van jongeren van 18 jaar maken gebruik van de speelplek; met name in het weekend/op vrije dagen/ in vakanties. Enkele jongeren maken dan na 22.00 uur gebruik van de speelplek.

Overlast

Van de 183 respondenten ondervindt 13% (24 respondenten) overlast van de speelplek, waarvan 11 respondenten veel of zeer veel overlast ondervinden.

Van de 24 respondenten die overlast ondervinden, ondervinden 14 respondenten dat 4 of meer dagen per week.

Het aantal respondenten dat overlast ondervindt op schooldagen en in de weekenden/op vrije dagen/ in schoolvakanties laat ongeveer hetzelfde beeld zien: het hoogst in de middag en avond tot 22.00 uur (14 tot 15 respondenten) en iets minder in de avond na 22.00 uur (11 tot 13 respondenten).

De meest genoemde overlast is roepen/gillen (18 respondenten). Op een gedeelte tweede plaats komen overlast van toestellen en glas, peuken en lege verpakkingen (10 respondenten). Van de toestellen worden de kabelbaan, glijbaan en mandschommel het meest als overlast gevende voorzieningen genoemd (6 tot 8 respondenten).

1 Inleiding

1.1 Onderzoeksopzet

In het voorjaar van 2017 is in samenspraak met bewoners de speelplek aan het Straspad in Rokkeveen opnieuw ingericht. Een half jaar later is de gemeente Zoetermeer benieuwd naar het gebruik en de ervaring met de speelplek. Daarom deze evaluatie door middel van een digitale enquête. De evaluatie heeft plaats gevonden door middel van een online enquête. Deze enquête is uitgezet onder de huishoudens die ook voor het vormgeven van de speelplek benaderd waren. In grote lijnen gaat het om het gebied dat begrensd wordt door de Vierde Stationsstraat, de Juweellaan, het Basalt en de Sierraadlaan.

De vragen konden in de periode van 30 november t/m 13 december worden ingevuld.

1.2 Respondenten aan aantal kinderen/jongeren

De vragenlijst is uitgezet onder 1361 adressen/ huishoudens en door 184 adressen/huishoudens volledig ingevuld, en door één respondenten gedeeltelijk. Een respons van 13,5%. Deze respons kan worden verklaard doordat het gaat om een speelvoorziening voor kinderen en jongeren; en 81% van de inwoners in dit gebied 18 jaar of ouder is.

Van de 184 respondenten/adressen wonen op 112 adressen (61%) kinderen of jongeren (0 t/m 18+) en wonen op 72 adressen (39%) geen kinderen/ jongeren.

Van de 112 respondenten heeft 43% één of meer kinderen in de leeftijd van 0 t/m 5 jaar, 38% één of meer kinderen in de leeftijd van 6 t/m 11 jaar, 29% één of meer kinderen in de leeftijd van 12 t/m 17 jaar en 31% of meer kinderen in de leeftijd van 18 jaar en ouder.

Figuur 1: Percentage respondenten met kinderen/ jongeren in onderstaande leeftijdscategorieën. Ingevuld door 112 respondenten met kinderen/jongeren.

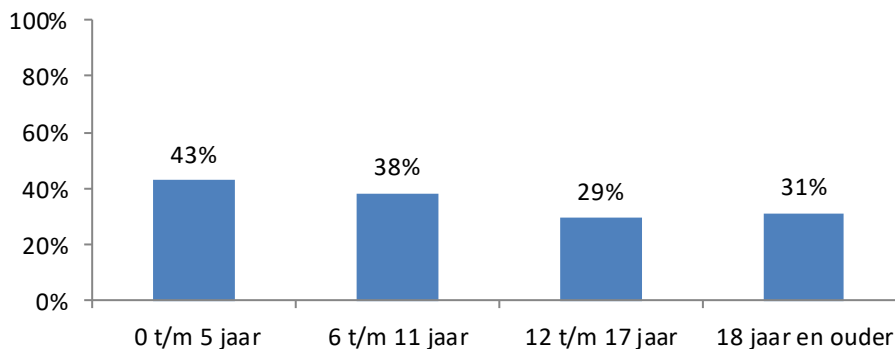

Op de 112 adressen met kinderen/ jongeren wonen in totaal 232 kinderen/ jongeren. Van de 232 kinderen/jongeren is 31% in de leeftijd van 0 t/m 5 jaar, 26% in de leeftijd van 6 t/m 11 jaar en is 20% 18 jaar of ouder.

Figuur 2: Percentage kinderen/jongeren naar leeftijdsklasse.

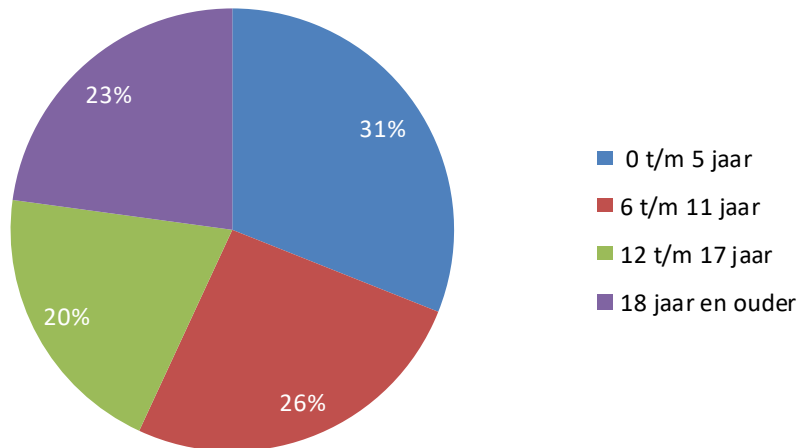

Op de 112 adressen van de respondenten met kinderen wonen 179 kinderen/ jongeren in de leeftijd van 0 t/m 17 jaar¹. In het onderzoeksgebied wonen 616 kinderen in de leeftijd van 0 t/m 17 jaar. Op basis van het aantal kinderen is de respons 29%.

De respons is het hoogst bij ouders met kinderen in de leeftijd van 0 t/m 5 jaar: 41%. Daarna volgt met 33% de leeftijdsgroep 6 t/m 11 jaar en 12 t/m 17 jaar met 18%.

Figuur 3: Respons onder de verschillende leeftijdscategorieën. % van de

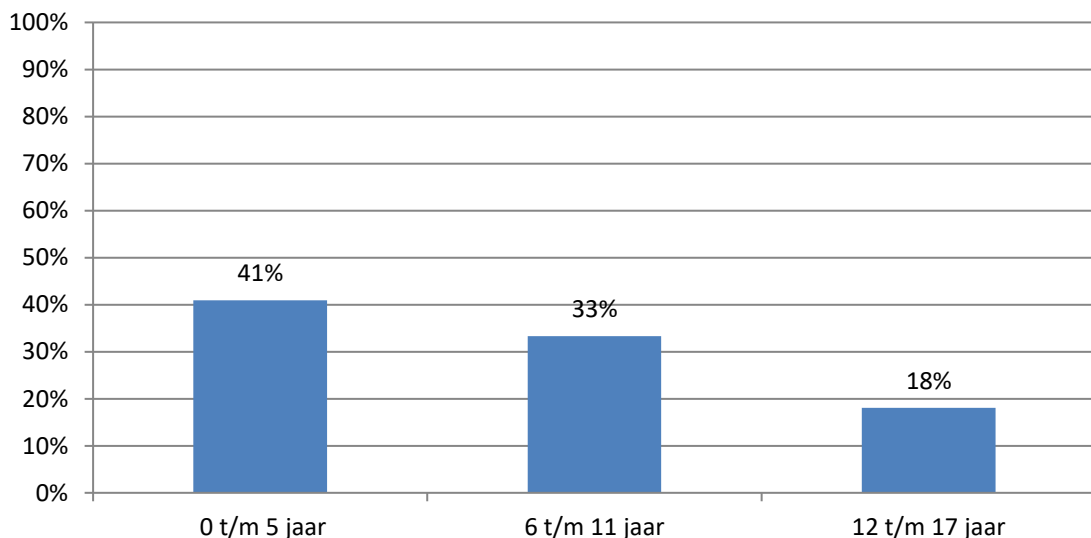

¹ Omdat 18 plus geen duidelijke eindleeftijd heeft, is de respons bepaald voor de leeftijd 0 tot en met 17 jaar. Verderop in dit rapport blijkt dat 18 plus ook nauwelijks gebruik maakt van de speelplek.

Het percentage respondentent verschilt nogal tussen verschillende delen van het onderzoeksgebied. Het hoogst is het percentage respondentent aan de zuidzijde van de speelplek (32%). Aan de noordzijde van de speelplek is het percentage respondentent 19%.

*Figuur 4: Verdeling respondentent over het onderzoeksgebied.
Aantal respondentent en percentage respondentent van het aantal adressen/huishoudent.*

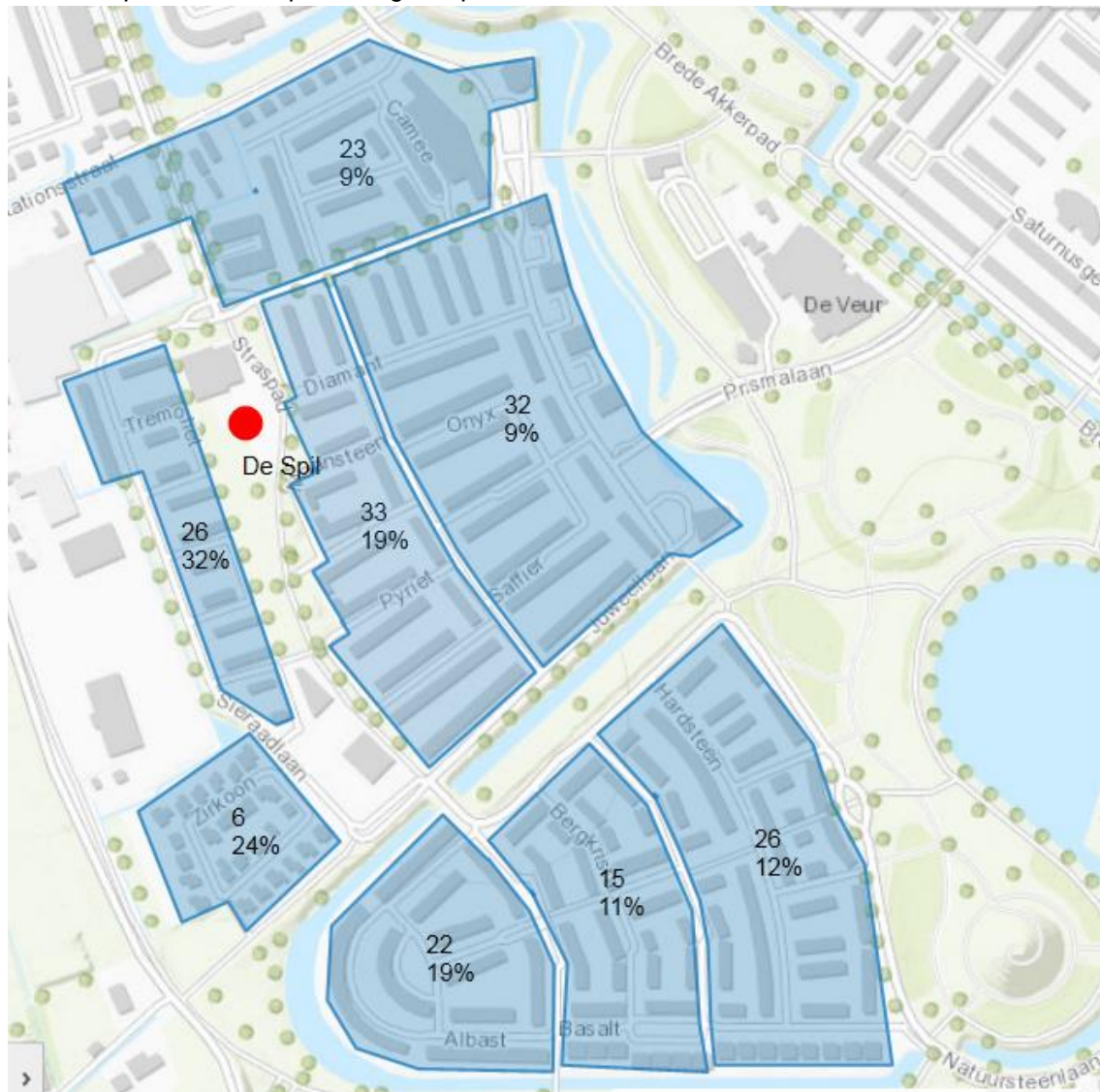

2 Resultaten

2.1 Gebruik

Op de adressen van de 112 respondenten wonen 232 kinderen/jongeren. Figuur 5 laat zien hoeveel kinderen/jongeren in een bepaalde leeftijdscategorie hoe vaak gebruik maken van speelplek De Spil. Bijna alle kinderen in de leeftijd van nul tot en met elf jaar maken gebruik van speelplek De Spil. De meeste kinderen uit deze groep maken 1 tot drie dagen per week gebruik van de speelplek. Van de jongeren in de leeftijd van 12 tot en met 17 jaar maakt meer dan de helft (25 van 47) van de speelplek gebruik. Van de jongeren in de leeftijdscategorie 18 jaar en ouder maken 7 van de 53 jongeren van de speelplek gebruik.

Figuur 5: Gebruik van de speelvoorziening per leeftijdsgroep.

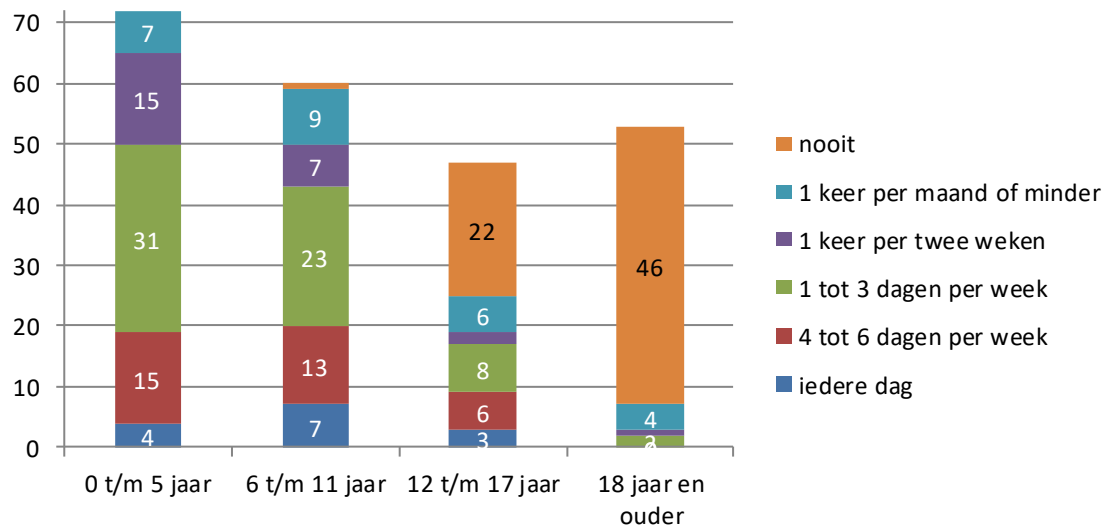

Figuur 6: Gebruik van de speelvoorziening op schooldagen en weekenden/ vrije dagen/ vakantie.

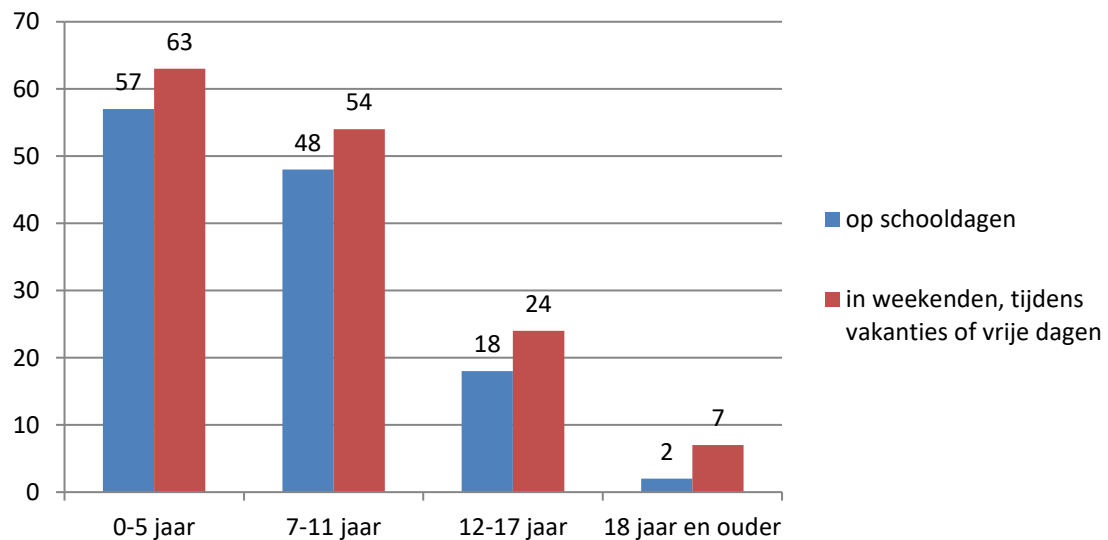

Bij alle leeftijdscategorieën wordt iets meer in de weekenden, tijdens vakanties of op vrije dagen van de speelplek gebruik gemaakt dan op schooldagen.

De speelplek wordt op schooldagen het meest gebruikt 's middags na schooltijd. De speelvoorzieningen worden dan het meest gebruikt door kinderen van 0 tot 11 jaar (97 kinderen van respondenten maken tijdens schooldagen wel eens gebruik van de speelplek).

Op de overige tijdstippen overdag en in de avond wordt de speelplek in mindere mate gebruikt. Op de overige tijdstippen overdag met name door de jongste kinderen (0 t/m 5 jaar) en in de avond met name door kinderen/ jongeren van 7 t/m 17 jaar. Jongeren van 18 jaar en ouder maken op schooldagen bijna geen gebruik van de speelplek.

Figuur 7: Gebruik van de speelvoorziening per dagdeel op schooldagen. Aantal kinderen uit huishoudens van respondenten

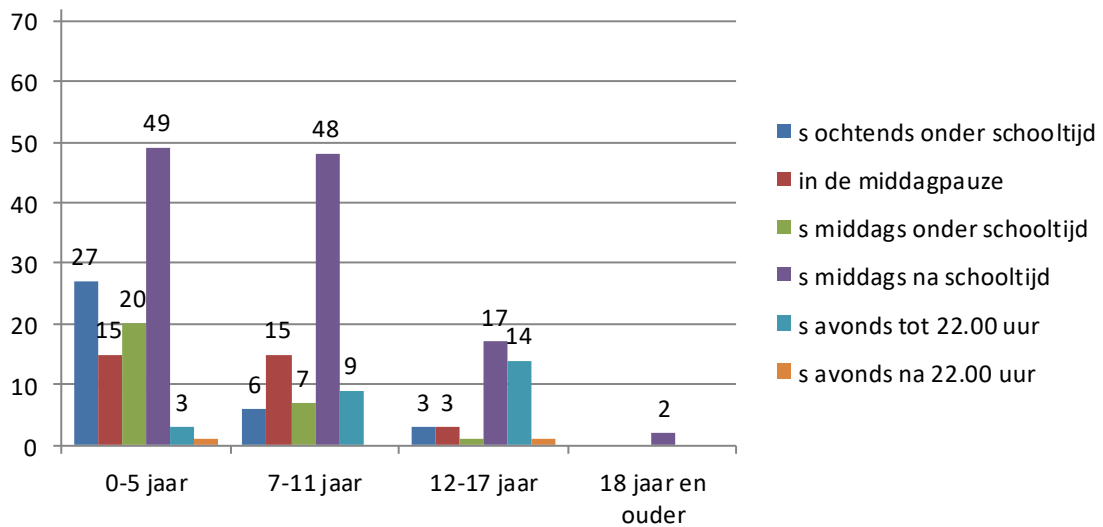

Figuur 8: Gebruik van de speelvoorziening per dagdeel in weekenden, op vrije dagen en schoolvakanties. Aantal kinderen uit huishoudens van respondenten.

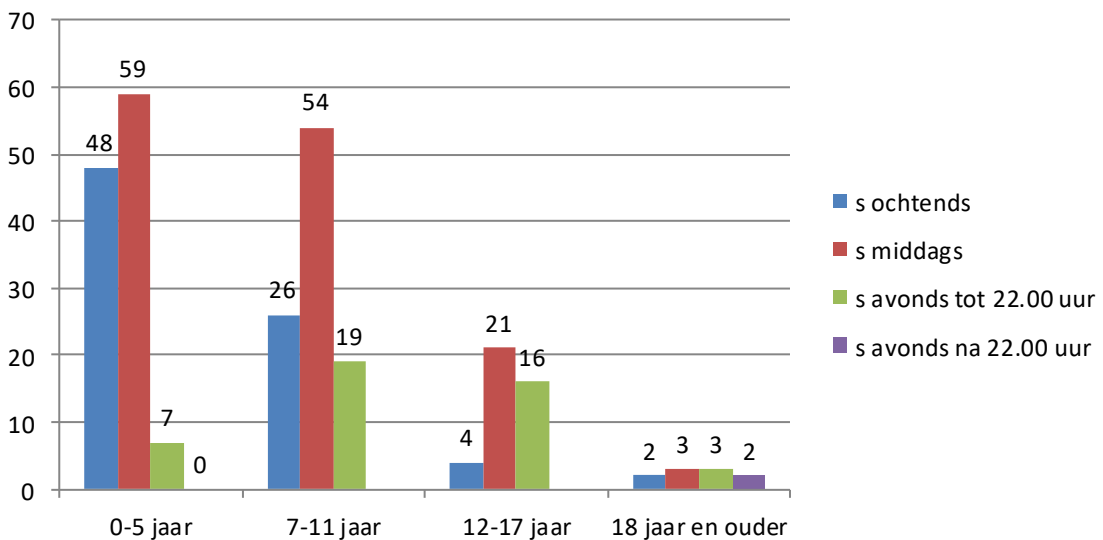

In weekenden, op vrije dagen en in schoolvakanties wordt de speelplek het meest gebruikt in de middag, met name door kinderen van 0 t/m 11 jaar. In de ochtend wordt de speelplek veel gebruikt door jonge kinderen.

In de avond worde de speelplek in geringere mate gebruikt. Met name door kinderen/ jongeren van 7 t/m 17 jaar. Na 22.00 uur wordt de speelplek nauwelijks gebruikt; alleen door enkel jongeren van 18 jaar en ouder.

Door de kinderen in de leeftijd van 0 t/m 5 jaar worden de glijbaan, de schommel, het speelhuisje en de mandschommel het meest gebruikt.

In de vragenlijst is iets fout gegaan bij de leeftijd van 7 t/m 11 jaar: men kon maar één toestel aanvinken. Een aantal respondenten heeft dit opgelost door bij 'anders, namelijk' alsnog meer toestellen in te vullen. De andere respondenten zullen waarschijnlijk het meest gebruikte toestel hebben ingevuld. Het meest gebruikte toestel in deze leeftijdsgroep is de kabelbaan. Van de overige toestellen zal waarschijnlijk meer gebruik gemaakt worden dan in de grafiek aangegeven.

Figuur 9: Gebruik van de speeltoestellen. Aantal kinderen uit huishoudens van de respondenten.

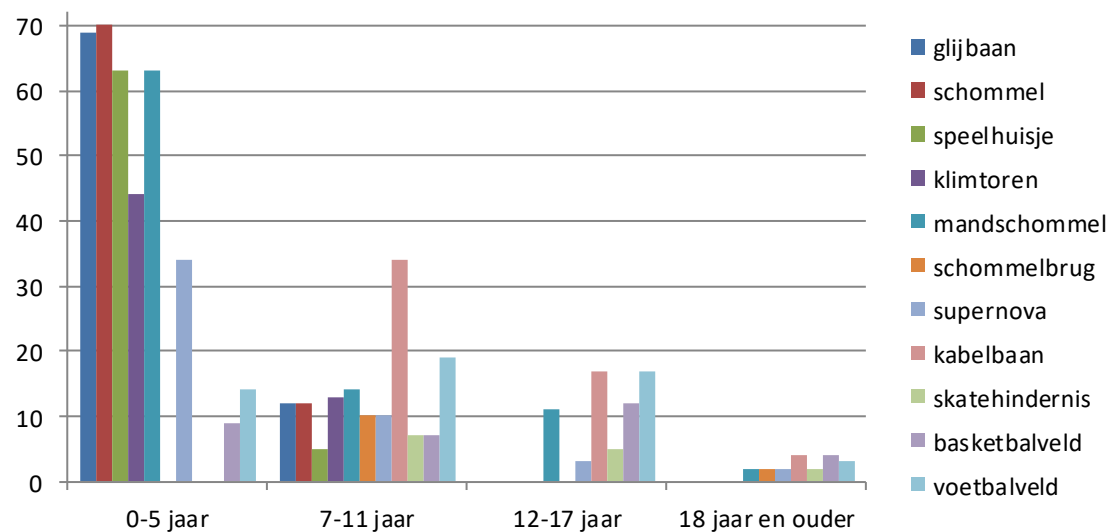

2.2 Waardering

Speelplek De Spil worden hoog gewaardeerd: gemiddeld een 8,1. Van de respondenten waardeert 81% de speelplek met een 8 of hoger. 6% waardeert de speelplek met een onvoldoende.

Figuur 10: *Percentage respondenten dat een bepaald rapportcijfer heeft toegekend.*

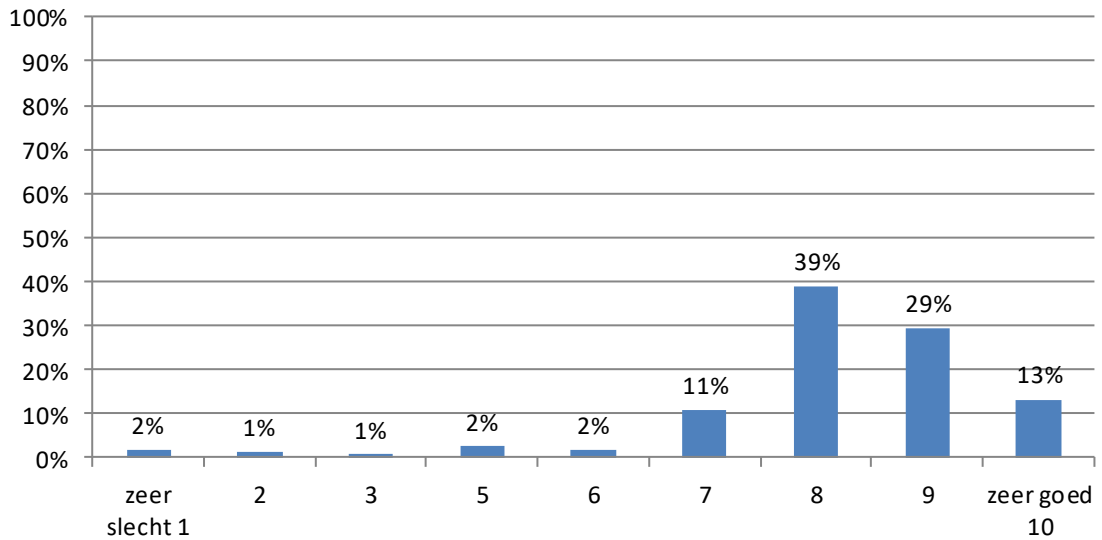

2.3 Overlast

Van de 183 respondenten ondervindt 13% (24 respondenten) overlast van speelplek De Spil. Van deze respondenten ondervinden er 13 weinig of zeer weinig overlast en 11 respondenten veel of zeer veel overlast.

*Figuur 11: Mate van overlast die men ondervindt.
Aantal respondenten.*

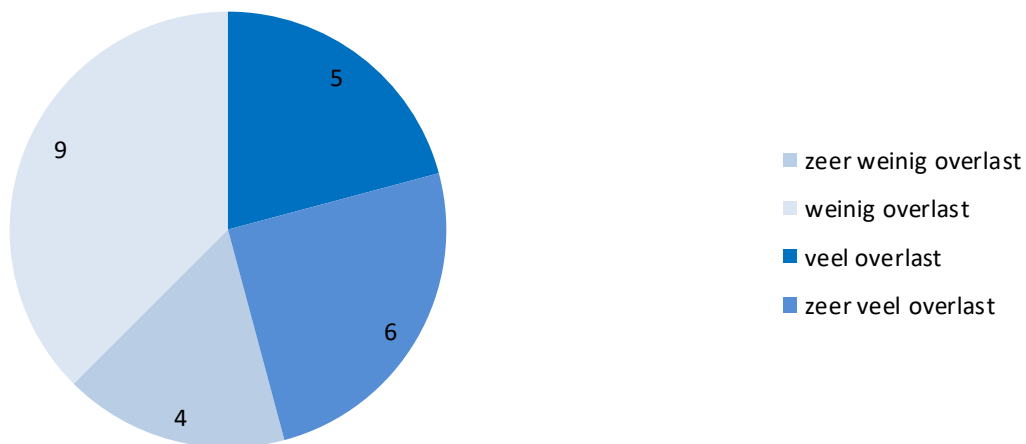

Van de 24 respondenten die overlast ondervinden, ondervinden 14 respondenten dat 4 of meer dagen per week. De 6 respondenten die zeer veel overlast ondervinden, ondervinden dat 4 of meer dagen per week.

*Figuur 12: Frequentie waarmee men overlast ondervindt.
Aantal respondenten.*

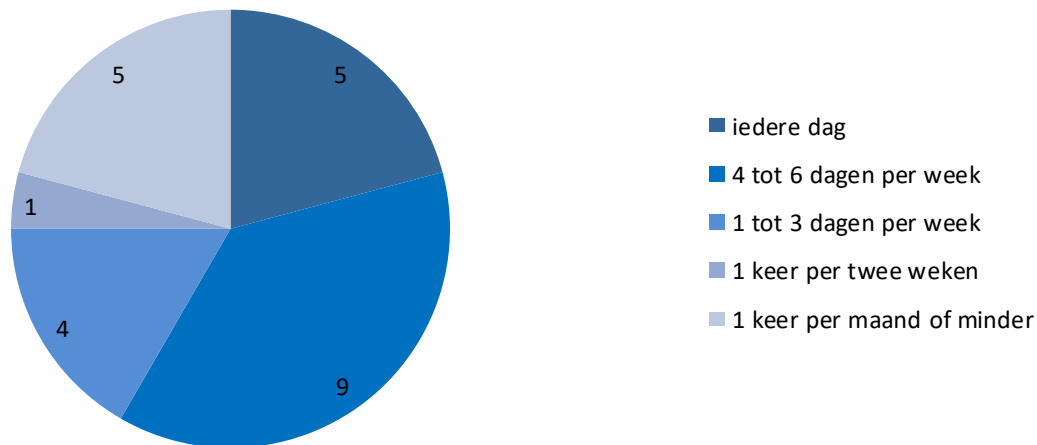

Figuur 13: Mate van overlast die men ondervindt naar frequentie van de overlast. Aantal respondenten.

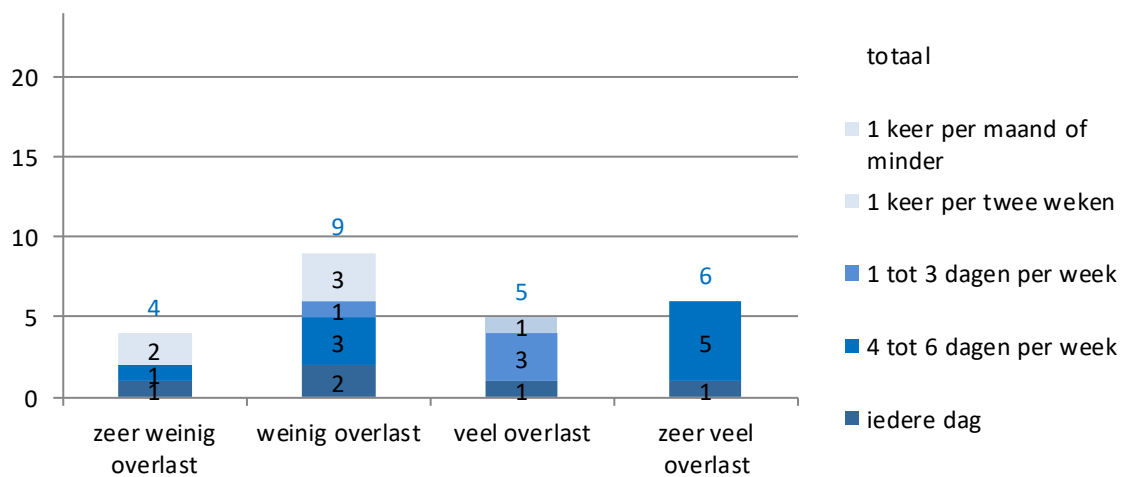

In het gebied ten zuiden van de speelplek ondervinden de meeste respondenten overlast: 6 veel of zeer veel, 5 weinig of zeer weinig.

Figuur 14: Mate van overlast die men ondervindt naar gebied.

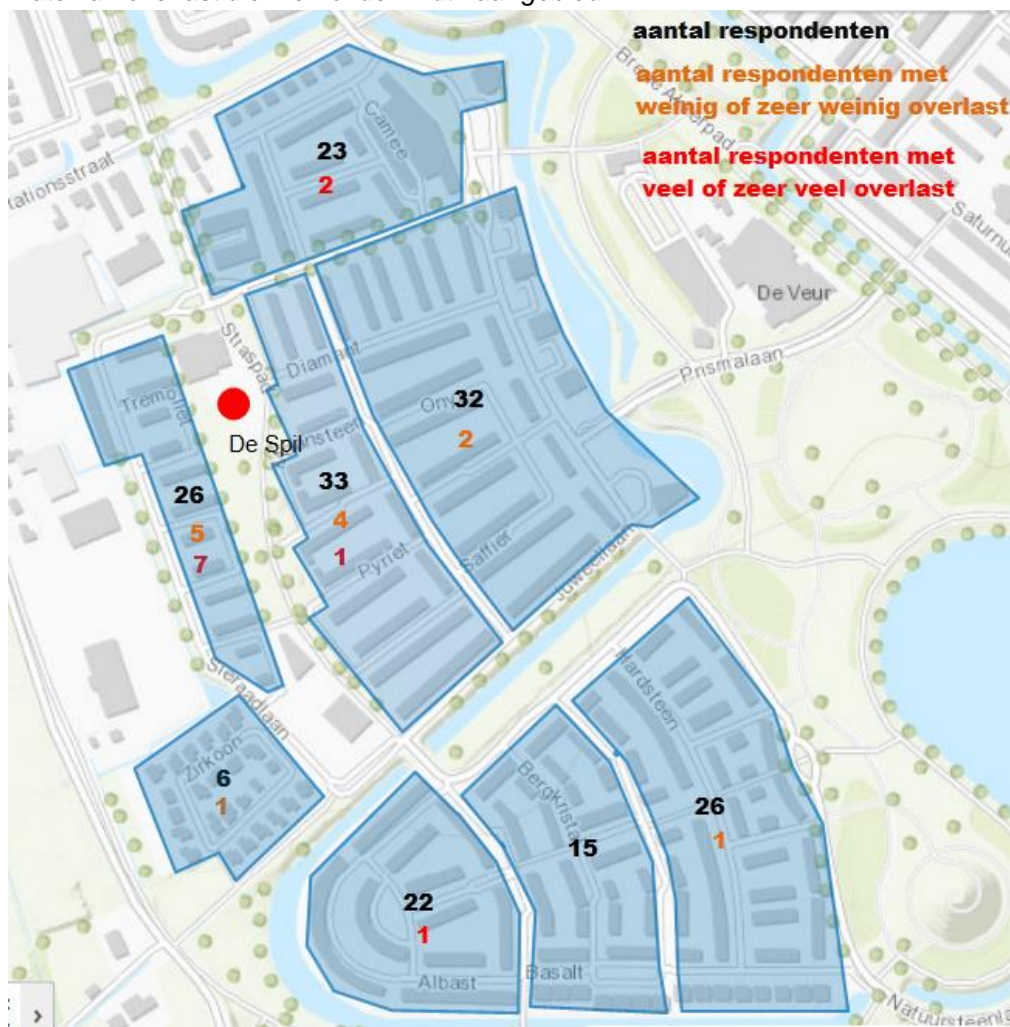

Het aantal respondenten dat overlast ondervindt op schooldagen is het hoogst in de periodes 's middags na schooltijd en 's avonds tot 22.00 uur; respectievelijk 15 en 14 respondenten. Iets minder respondenten (11) ervaren overlast na 22.00 uur.

Het aantal respondenten dat veel of zeer veel overlast ondervindt is in deze periodes ongeveer gelijk: 8 tot 10 respondenten. De respondenten die gedurende de dag zeer veel overlast ondervinden zijn dezelfde respondenten.

Respondenten die weinig of zeer weinig overlast ervaren, ervaren de overlast vooral 's middags en 's avonds tot 22.00.

Figuur 14: Periode dat men overlast op schooldagen overlast ondervindt, naar ernst van de overlast: Aantal respondenten

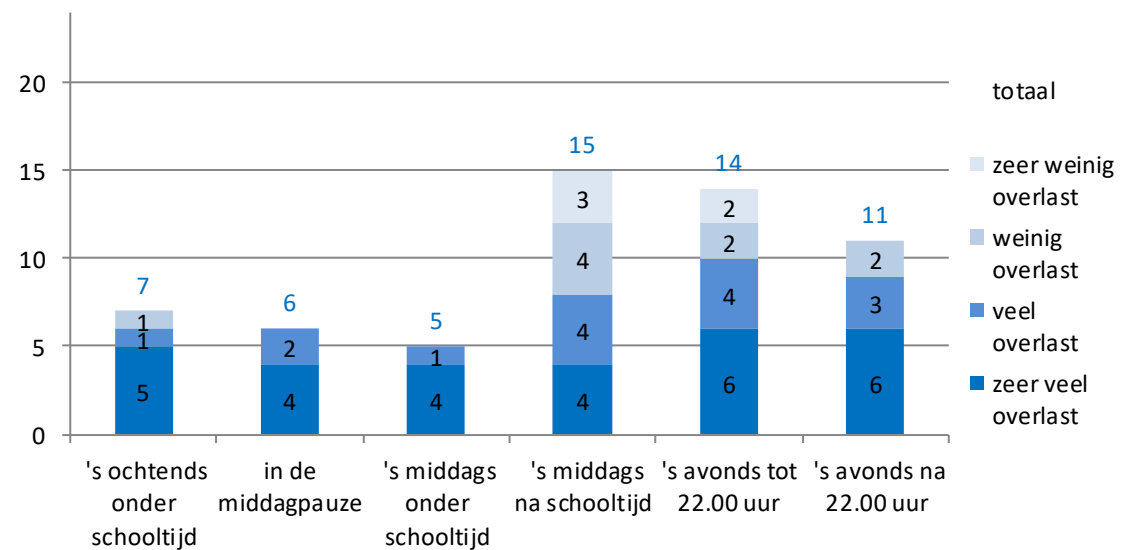

Het aantal respondenten dat overlast ondervindt in weekenden, op vrije dagen en in vakanties is ongeveer gelijk in de middag, avond tot 22.00 uur en avond na 22.00 uur (13 tot 14 respondenten). Het aantal respondenten dan veel of zeer veel overlast ondervindt in deze periodes is ook ongeveer gelijk (8 tot 9 respondenten). In de ochtend is wordt door minder respondenten overlast ondervonden (7).

Figuur 16: Periode dat men overlast in weekenden, op vrije dagen, en schoolvakanties overlast ondervindt, naar ernst van de overlast:
Aantal respondenten

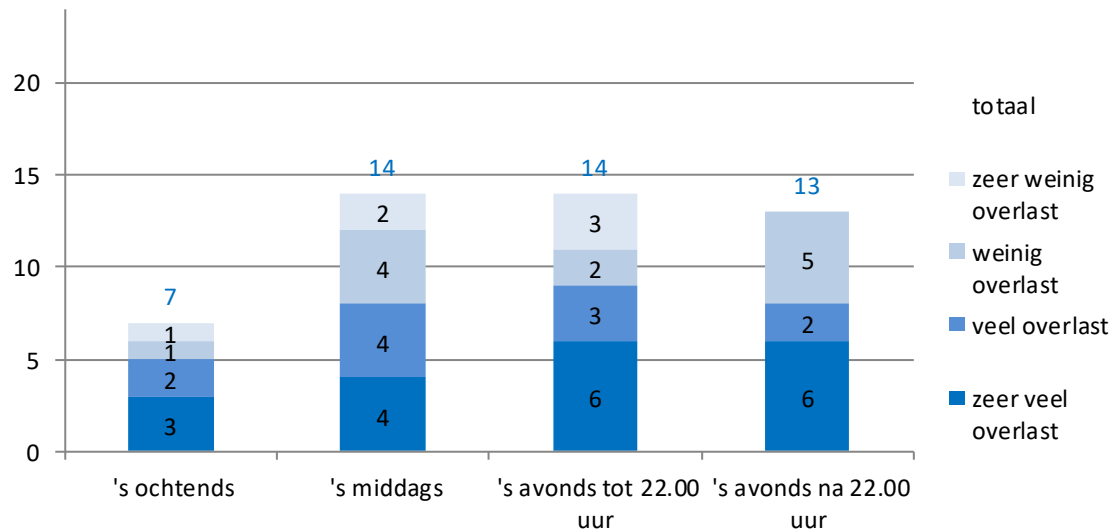

De meest genoemde overlast is roepen/gillen (18 respondenten van de 24 respondenten). Op een gedeelde tweede plaats komen overlast van toestellen en glas, peuken en lege verpakkingen (10 respondenten). De bij 'anders namelijk' genoemde vormen van overlast zijn vaak een beschrijving van de overlast. Drie keer wordt overlast van (geparkeerde) fietsen.

Figuur 17: Door respondenten genoemde vormen van overlast. Aantal respondenten.

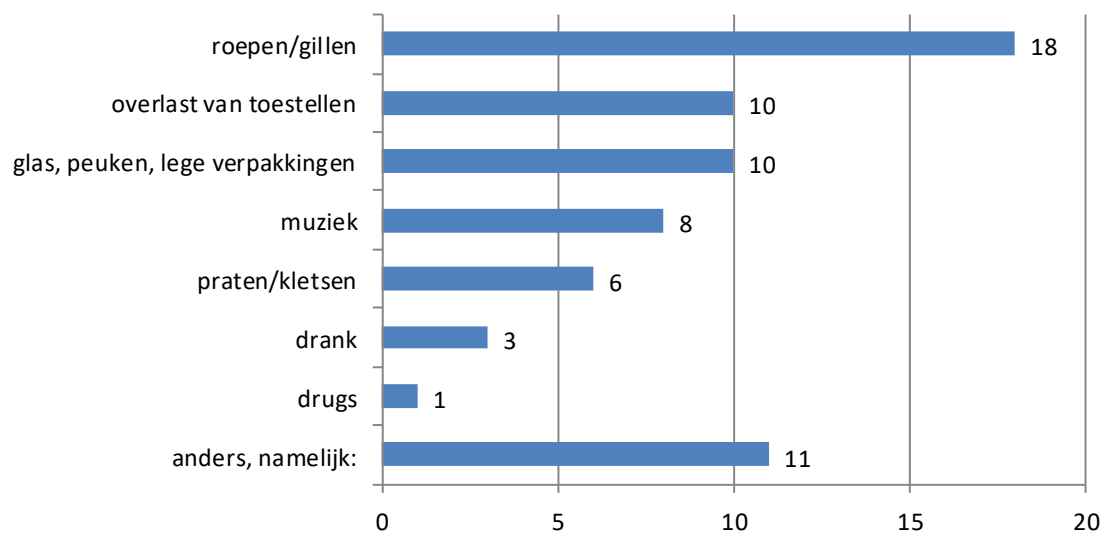

Het meest overlast gevende toestel is de kabelbaan: door een derde van respondenten (8 van de 24) die een vorm van overlast ervaren genoemd. Op de tweede plaats komt de glijbaan (7 respondenten) en op de derde plaats de mandschommel (6 respondenten).

Figuur 18: Door respondenten genoemde vormen van overlast. Aantal respondenten.

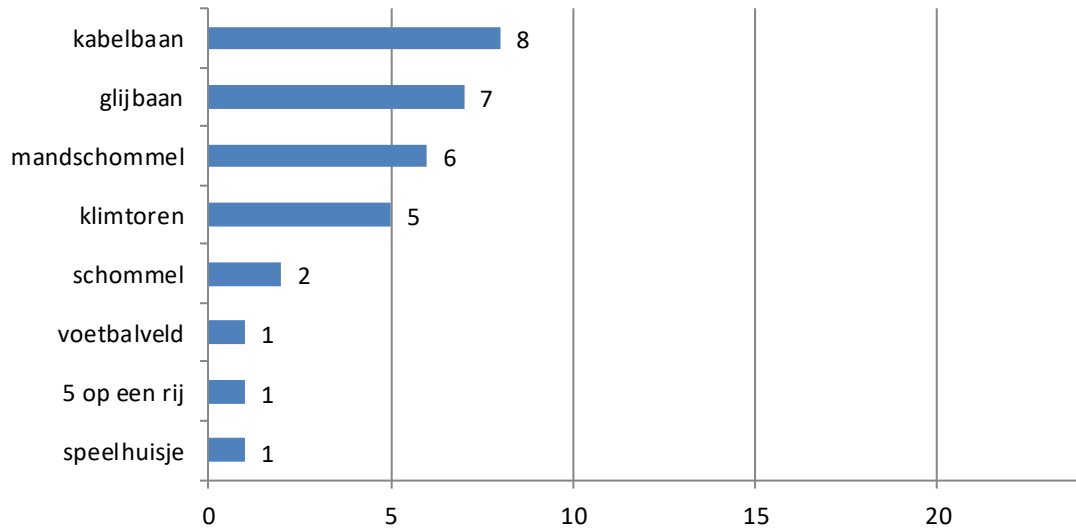

Van de respondenten heeft 55% gebruik gemaakt van de mogelijkheid om aan het einde van de vragenlijst opmerkingen te maken. Ongeveer de helft van de respondenten hebben positieve opmerkingen over de speelplek gemaakt; ongeveer 20% heeft opmerkingen gemaakt over overlast, waarbij vaak wordt ingegaan op specifieke overlast. 15% van de respondenten is grootouder van wie kleinkinderen van de speelplek gebruik maken. Ongeveer 20% van de respondenten heeft andere opmerkingen gemaakt, variërend van voorstellen voor verbeteringen van de speelplek tot opmerkingen over het onderzoek².

² Omdat antwoorden van respondenten vaak in meer categorieën vallen telt dit op tot meer dan 100%.

Bijlage 1: Uitnodigingsbrief

> Retouradres Postbus 15, 2700 AA Zoetermeer

Aan de bewoners van
«straat» «huisnummer»
«postcode» «plaats»

Onderwerp: Evaluatie speelplek De Spil aan het Straspad

Geachte mevrouw/ heer,

Hierbij vraag ik uw mening over de speelplek De Spil, gelegen aan het Straspad.

Aanleiding

In het voorjaar van 2017 zijn -in samenspraak met buurtbewoners- aan het Straspad nieuwe speelvoorzieningen geplaatst. Een half jaar later zijn wij benieuwd naar het gebruik en uw ervaring met de speelplek.

Vragenlijst

Daarvoor is een digitale vragenlijst opgesteld waarin gevraagd wordt naar de waardering, het gebruik en de eventuele overlast van deze speelvoorziening.

In bijlage 1 vindt u een overzichtskaart met de locatie van de speelplek.

U kunt naar de vragenlijst gaan door in de adresbalk van uw browser www.zoetermeer.nl/deSpil in te tikken en op de startpagina onderstaande inlogcode in te vullen: «inlogcode»

Voor het invullen van de vragenlijst worden dezelfde bewoners benaderd als die vorig jaar gevraagd zijn om mee te denken bij de vernieuwing van deze speelplek.

De vragenlijst is niet helemaal anoniem. Uw adres wordt alleen intern door de gemeente gebruikt zodat wij een goede analyse kunnen maken van de resultaten. Het resultaat zal zodanig in een rapport worden opgenomen dat uitkomsten niet te herleiden zijn tot individuele adressen.

Het invullen van de vragenlijst duurt ongeveer 10 minuten. De vragenlijst kan t/m 13 december a.s. worden ingevuld. De resultaten van deze enquête zijn vanaf half januari te vinden via www.zoetermeer.nl/rokkeveen.

Bezoekadres

Markt 10
2711 CZ Zoetermeer

Postadres

Postbus 15
2700 AA Zoetermeer

Telefoon 14 079
www.zoetermeer.nl

Datum

24 november 2017

Uw kenmerk

SB/2017/9488

Ons kenmerk

SB/2017/9488

Bijlagen

1

Vragen of opmerkingen

Heeft u naar aanleiding van deze brief vragen of opmerkingen, dan kunt u mailen naar projectenstadsbeheer@zoetermeer.nl.

Met vriendelijke groet,
namens burgemeester en wethouders van Zoetermeer,
Manager van de afdeling Stadsbeheer



Arie Cees de Jong

Bijlage 1:

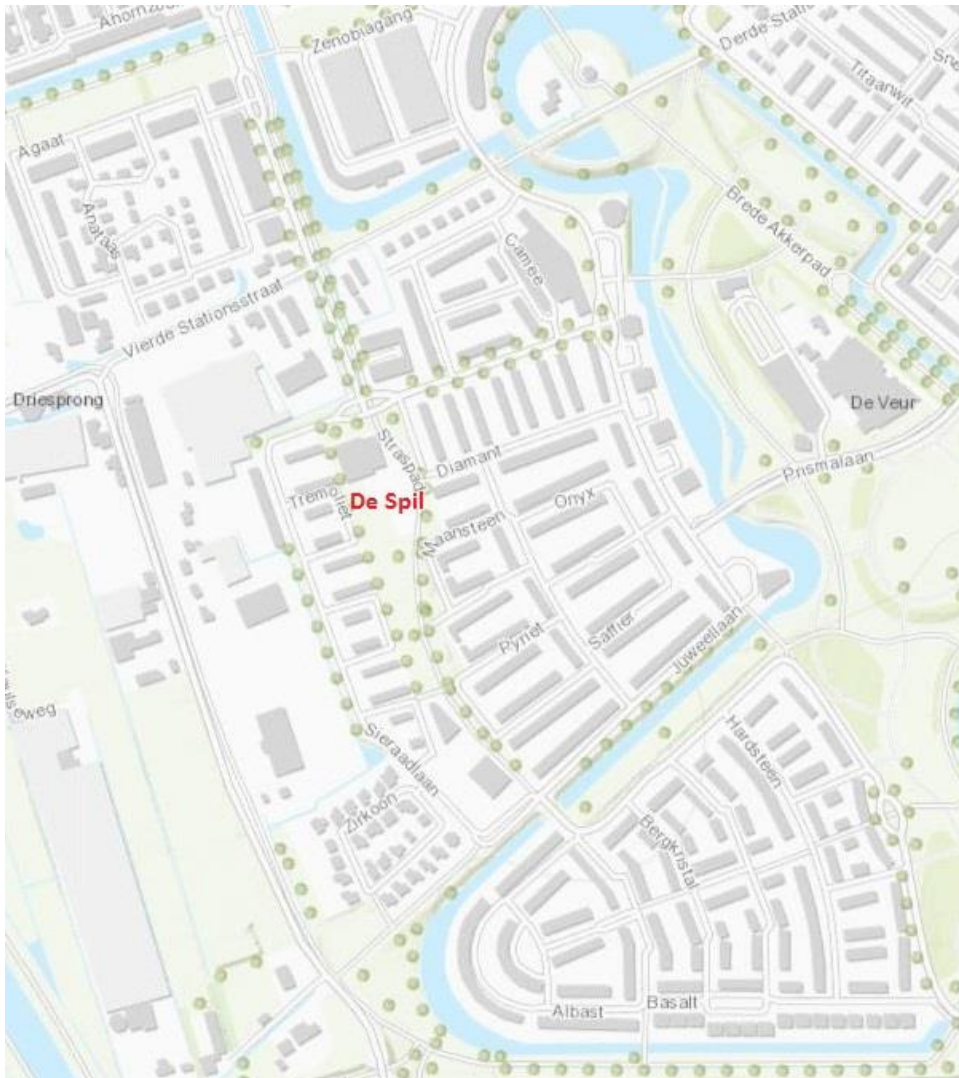

Bijlage 2: Vragenlijst

Evaluatie speelplek De Spil/ het speelterrein aan het Straspad

Evaluatie speelplek De Spil

In het voorjaar van 2017 zijn - in samenspraak met buurtbewoners- aan het Straspad nieuwe speelvoorzieningen geplaatst.

Een half jaar later zijn wij benieuwd naar het gebruik en de waardering van, en uw ervaring met de speelplek.

1. Hoeveel kinderen/ jongeren in onderstaande leeftijdscategorieën wonen er in uw huishouden?

	geen	1	2	3	4 of meer
0 t/m 5 jaar	<input type="checkbox"/> ¹⁾	<input type="checkbox"/>	<input type="checkbox"/>	<input type="checkbox"/>	<input type="checkbox"/>
6 t/m 11 jaar	<input type="checkbox"/> ¹⁾	<input type="checkbox"/>	<input type="checkbox"/>	<input type="checkbox"/>	<input type="checkbox"/>
12 t/m 17 jaar	<input type="checkbox"/> ¹⁾	<input type="checkbox"/>	<input type="checkbox"/>	<input type="checkbox"/>	<input type="checkbox"/>
18 jaar en ouder	<input type="checkbox"/> ¹⁾	<input type="checkbox"/>	<input type="checkbox"/>	<input type="checkbox"/>	<input type="checkbox"/>

Vraag 2 t/m 5 zijn voor de verschillende leeftijdsgroepen (0 t/m 5 jaar, 6 t/m 11, 12 t/m 17 jaar en 18 jaar en ouder) jaarafzonderlijk gesteld

2. Hoe vaak maakt uw kind/ maken uw kinderen vangemiddeld gebruik van speelplek De Spil (het speelterrein aan het Straspad)?

- iedere dag
- 4 tot 6 dagen per week
- 1 tot 3 dagen per week
- 1 keer per twee weken
- 1 keer per maand of minder
- nooit

**3. Wanneer maakt uw kind/ maken uw kinderen vangebruik van de speelplek De Spil?
Meer antwoorden mogelijk.**

- op schooldagen
- in weekenden, tijdens vakanties of vrije dagen

**4. Op welk(e) tijdstip(pen) maakt uw kind/ maken uw kinderen van op schooldagen gebruik van speelplek De Spil?
Meer antwoorden mogelijk.**

- 's ochtends onder schooltijd
- in de middagpauze
- 's middags onder schooltijd
- 's middags na schooltijd
- 's avonds tot 22.00 uur
- 's avonds na 22.00 uur

**5. Op welk(e) tijdstip(pen) maakt uw kind/maken uw kinderen van..... in weekenden, op vrije dagen en in schoolvakanties gebruik van speelplek De Spil?
Meer antwoorden mogelijk.**

- 's ochtends
- 's middags
- 's avonds tot 22.00 uur
- 's avonds na 22.00 uur

**6. Van welke toestellen/voorzieningen maakt uw kind/ maken uw kinderen van 0 t/m 5 jaar gebruik?
Meer antwoorden mogelijk.**

- glijbaan
- schommel
- speelhuisje
- klimtoren
- mandschommel

supernova (grote blauwe draaischijf)

basketbalveld

voetbalveld

anders, namelijk:

7. Van welke toestellen/ voorzieningen maakt uw kind/ maken uw kinderen van 6 t/m 11 jaar gebruik? (Meer antwoorden mogelijk.)

glijbaan

schommel

speelhuisje

klimtoren

mandschommel

schommelbrug

supernova (grote blauwe draaischijf)

kabelbaan

skatehindernis

basketbalveld

voetbalveld

anders, namelijk:

8. Van welke toestellen/ voorzieningen maakt uw kind/ maken uw kinderen van 12 t/m 17 jaar gebruik?

meer antwoorden mogelijk.

- kabelbaan
- mandschommel
- schommelbrug
- skatehindernis
- basketbalveld
- voetbalveld

anders, namelijk:

9. Van welke toestellen maakt uw kind/ maken uw kinderen van 18 jaar en ouder gebruik?

Meer antwoorden mogelijk.

- kabelbaan
- mandschommel
- schommelbrug
- skatehindernis
- basketbalveld
- voetbalveld

anders, namelijk:

10. Als u speelplek De Spil een rapportcijfer moet geven, welk cijfer geeft u dan?

- | | | | | | | | | | | |
|--------------------------|--------------------------|--------------------------|--------------------------|--------------------------|--------------------------|--------------------------|--------------------------|--------------------------|--------------------------|--------------------------|
| zeer slecht 1 | 2 | 3 | 4 | 5 | 6 | 7 | 8 | 9 | zeer goed 10 | geen mening |
| <input type="checkbox"/> | <input type="checkbox"/> | <input type="checkbox"/> | <input type="checkbox"/> | <input type="checkbox"/> | <input type="checkbox"/> | <input type="checkbox"/> | <input type="checkbox"/> | <input type="checkbox"/> | <input type="checkbox"/> | <input type="checkbox"/> |

Ruimte voor een toelichting.

11. Ervaart u overlast van de kinderen/ jongeren die gebruik maken van speelplek De Spil/ het speelterrein aan het Straspad?

- ja
- nee Ga naar vraag 19.

12. In welke mate ervaart u overlast?

- zeer weinig overlast
- weinig overlast
- veel overlast
- zeer veel overlast

13. Wat voor soort overlast ervaart u?

- praten/kletsen
- roepen/gillen
- overlast van toestellen
- muziek
- drank
- drugs
- afval, bijv.: glas, peuken, lege verpakkingen

anders, namelijk:

**14. Van welke toestellen ervaart u overlast?
Meer antwoorden mogelijk.**

- glijbaan
- schommel
- speelhuisje
- klimtoren
- mandschommel
- schommelbrug
- kabelbaan
- skatehindernis
- supernova (grote blauwe draaischijf)
- basketbalveld
- voetbalveld

anders, namelijk:

15. Hoe vaak ervaart u overlast?

- iedere dag
- 4 tot 6 dagen per week
- 1 tot 3 dagen per week
- 1 keer per twee weken
- 1 keer per maand of minder

16. Wanneer ervaart u overlast van kinderen/ jongeren die gebruik maken van de speelvoorzieningen aan het Straspad/De Spil?

Meer antwoorden mogelijk.

- op schooldagen
- in het weekend/ tijdens vakanties en vrije dagen

17. Op welk(e) tijdstip(pen) ervaart u op schooldagen overlast van het gebruik van deze speelvoorzieningen?

Meer antwoorden mogelijk.

- 's ochtends onder schooltijd
- in de middagpauze
- 's middags onder schooltijd
- 's middags na schooltijd
- 's avonds tot 22.00 uur
- 's avonds na 22.00 uur

18. Op welk(e) tijdstip(pen) ervaart u in weekenden, tijdens vrije dagen, en in schoolvakanties overlast?

Meer antwoorden mogelijk.

- 's ochtends
- 's middags
- 's avonds tot 22.00 uur
- 's avonds na 22.00 uur

19. Tot slot ruimte voor opmerkingen.

Bijlage 3: Tabellen

Vraag 1: Hoeveel kinderen/ jongeren in onderstaande leeftijdscategorieën wonen er in uw huishouden (totaal 112 adressen)?

leeftijdsklasse	aantal kinderen per adres					totaal aantal adressen met kinderen per leeftijdsklasse	totaal aantal kinderen per leeftijdsklasse	% kinderen per leeftijdsklasse
	geen	1	2	3	4 of meer			
0 t/m 5 jaar	136	27	19	1	1 ³	48	72	31,0%
6 t/m 11 jaar	141	27	15	1	0	43	60	25,9%
12 t/m 17 jaar	151	21	10	2	0	33	47	20,3%
18 jaar en ouder	149	18	16	1	0	35	53	22,8%
totaal		93	60	5	1	159	232	100,0%

³ Bij vier of meer kinderen is bij de berekening van het totaal aantal kinderen uitgegaan van vier kinderen op dat adres.

Vraag 2 t/m 5: Hoe vaak maken uw kinderen gemiddeld gebruik van speelplek De Spil (het speelterrein aan het Straspad)? Per leeftijdsklasse.

leeftijdsklasse	frequentie	aantal kinderen per respondent/adres					aantal kinderen/ jongeren	% binnen leeftijdsgroep	% van het totaal
		1	2	3	4 of meer	totaal			
0 t/m 5 jaar	iedere dag	1	0	1	0	2	4	5,6%	1,7%
	4 tot 6 dagen per week	7	4	0	0	11	15	20,8%	6,5%
	1 tot 3 dagen per week	11	10	0	0	21	31	43,1%	13,4%
	1 keer per twee weken	7	4	0	0	11	15	20,8%	6,5%
	1 keer per maand of minder	1	1	0	1	3	7	9,7%	3,0%
	nooit	0	0	0	0	0	0	0,0%	0,0%
totaal		27	19	1	1	48	72	100,0%	31,0%
6 t/m 11 jaar	iedere dag	3	2	0	0	5	7	11,7%	3,0%
	4 tot 6 dagen per week	3	5	0	0	8	13	21,7%	5,6%
	1 tot 3 dagen per week	13	5	0	0	18	23	38,3%	9,9%
	1 keer per twee weken	5	1	0	0	6	7	11,7%	3,0%
	1 keer per maand of minder	2	2	1	0	5	9	15,0%	3,9%
	nooit	1	0	0	0	1	1	1,7%	0,4%
totaal		27	15	1	0	43	60	100,0%	25,9%
12 t/m 17 jaar	iedere dag	0	0	1	0	1	3	6,4%	1,3%
	4 tot 6 dagen per week	3	0	1	0	4	6	12,8%	2,6%
	1 tot 3 dagen per week	2	3	0	0	5	8	17,0%	3,4%
	1 keer per twee weken	2	0	0	0	2	2	4,3%	0,9%
	1 keer per maand of minder	4	1	0	0	5	6	12,8%	2,6%
	nooit	10	6	0	0	16	22	46,8%	9,5%
totaal		21	10	2	0	33	47	100,0%	20,3%
18 jaar en ouder	iedere dag	0	0	0	0	0	0	0,0%	0,0%
	4 tot 6 dagen per week	0	0	0	0	0	0	0,0%	0,0%
	1 tot 3 dagen per week	0	1	0	0	1	2	3,8%	0,9%
	1 keer per twee weken	1	0	0	0	1	1	1,9%	0,4%
	1 keer per maand of minder	2	1	0	0	3	4	7,5%	1,7%
	nooit	15	14	1	0	30	46	86,8%	19,8%
totaal		18	16	1	0	35	53	100,0%	22,8%
totaal alle leeftijdsklassen							232		100,0%

Vraag 3: Wanneer maakt uw kind/ maken uw kinderen gebruik van de speelplek De Spil?
Aantallen kinderen per huishouden per leeftijdsklasse en totaal aantal kinderen naar periode.

leeftijdsklasse	periode	Aantallen kinderen per huishouden				aantal kinderen
		1	2	3	4 of meer	
0 t/m 5 jaar	op schooldagen	18	18	1	0	57
	in weekenden, tijdens vakanties of vrije dagen	22	17	1	1	63
6 t/m 11 jaar	op schooldagen	21	12	1	0	48
	in weekenden, tijdens vakanties of vrije dagen	23	14	1	0	54
12 t/m 17 jaar	op schooldagen	6	3	2	0	18
	in weekenden, tijdens vakanties of vrije dagen	10	4	2	0	24
18 jaar en ouder	schooldagen	0	1	0	0	2
	in weekenden, tijdens vakanties of vrije dagen	3	2	0	0	7

Vraag 4: Op welk(e) tijdstip(pen) maakt uw kind/ maken uw kinderen op schooldagen gebruik van speelplek De Spil? Aantallen kinderen per huishouden per leeftijdsklasse en totaal aantal kinderen naar periode van de dag.

leeftijdsklasse	periode van de dag	aantal kinderen per huishouden				aantal kinderen
		1	2	3	4 of meer	
0 t/m 5 jaar	s ochtends onder schooltijd	7	10	0	0	27
	in de middagpauze	7	4	0	0	15
	s middags onder schooltijd	6	7	0	0	20
	s middags na schooltijd	16	15	1	0	49
	s avonds tot 22.00 uur	1	1	0	0	3
	s avonds na 22.00 uur	1	0	0	0	1
6 t/m 11 jaar	s ochtends onder schooltijd	2	2	0	0	6
	in de middagpauze	9	3	0	0	15
	s middags onder schooltijd	1	3	0	0	7
	s middags na schooltijd	21	12	1	0	48
	s avonds tot 22.00 uur	3	3	0	0	9
	s avonds na 22.00 uur	0	0	0	0	0
12 t/m 17 jaar	s ochtends onder schooltijd	0	0	1	0	3
	in de middagpauze	0	0	1	0	3
	s middags onder schooltijd	1	0	0	0	1
	s middags na schooltijd	5	3	2	0	17
	s avonds tot 22.00 uur	5	3	1	0	14
	s avonds na 22.00 uur	1	0	0	0	1
18 jaar en ouder	s ochtends onder schooltijd	0	0	0	0	0
	in de middagpauze	0	0	0	0	0
	s middags onder schooltijd	0	0	0	0	0
	s middags na schooltijd	0	1	0	0	2
	s avonds tot 22.00 uur	0	0	0	0	0
	s avonds na 22.00 uur	0	0	0	0	0

Vraag 5: Op welk(e) tijdstip(pen) maakt uw kind/maken uw kinderen in weekenden, op vrije dagen en in schoolvakanties gebruik van speelplek De Spil? Aantallen kinderen per huishouden per leeftijdsklasse en totaal aantal kinderen naar periode van de dag.

leeftijdsklasse	periode van de dag	aantal kinderen per huishouden				aantal kinderen
		1	2	3	4 of meer	
0-5 jaar	's ochtends	13	14	1	1	48
	's middags	20	16	1	1	59
	's avonds tot 22.00 uur	3	2	0	0	7
	's avonds na 22.00 uur	0	0	0	0	0
6-11 jaar	's ochtends	14	6	0	0	26
	's middags	23	14	1	0	54
	's avonds tot 22.00 uur	6	5	1	0	19
	's avonds na 22.00 uur	0	0	0	0	0
12-17 jaar	's ochtends	1	0	1	0	4
	's middags	7	4	2	0	21
	's avonds tot 22.00 uur	9	2	1	0	16
	's avonds na 22.00 uur	0	0	0	0	0
18 jaar en ouder	's ochtends	0	1	0	0	2
	's middags	1	1	0	0	3
	's avonds tot 22.00 uur	3	0	0	0	3
	's avonds na 22.00 uur	0	1	0	0	2

Vraag 6 t/m 9: Van welke toestellen/ speelvoorzieningen maakt uw kind/ maken uw kinderen gebruik?
Aantallen kinderen per huishouden per leeftijdsklasse en totaal aantal kinderen naar toestel/ speelvoorziening.
De speeltoestellen/ voorzieningen zijn afgestemd op de leeftijdsklasse.

leeftijdsklasse	toestel. speelvoorziening	aantal kinderen per huishouden				aantal kinderen
		1	2	3	4 of meer	
0 t/m 5 jaar	glijbaan	24	19	1	1	69
	schommel	25	19	1	1	70
	speelhuisje	22	17	1	1	63
	klimtoren	17	12	1	0	44
	mandschommel	22	17	1	1	63
	supernova	11	8	1	1	34
	basketbalveld	2	2	1	0	9
	voetbalveld	5	3	1	0	14
	anders, namelijk:	3	2	0	1	11
6 t/m 11 jaar ⁴	glijbaan	1	4	1	0	12
	schommel	3	3	1	0	12
	speelhuisje	1	2	0	0	5
	klimtoren	5	4	0	0	13
	mandschommel	1	5	1	0	14
	schommelbrug	1	3	1	0	10
	supernova	1	3	1	0	10
	kabelbaan	15	8	1	0	34
	skatehindernis	1	3	0	0	7
	basketbalveld	1	3	0	0	7
	voetbalveld	7	6	0	0	19
12 t/m 17 jaar	Van welke toestellen/ voorzieningen maakt uw kind/ maken uw kinderen van 12 t/m 17 jaar gebruik? - kabelbaan	7	2	2	0	17
	mandschommel	4	2	1	0	11
	schommelbrug	0	0	0	0	0
	skatehindernis	3	1	0	0	5
	basketbalveld	5	2	1	0	12
	voetbalveld	7	2	2	0	17
	anders, namelijk:	0	0	1	0	3
18 jaar en ouder	kabelbaan	0	2	0	0	4
	mandschommel	0	1	0	0	2
	schommelbrug	0	1	0	0	2
	skatehindernis	0	1	0	0	2
	basketbalveld	2	1	0	0	4
	voetbalveld	1	1	0	0	3

⁴ In de vragenlijst is iets fout gegaan bij de leeftijd van 7 t/m 11 jaar: men kon maar één toestel aanvinken. Een aantal respondenten heeft dit opgelost door bij 'anders, namelijk' alsnog meer toestellen in te vullen. Dit is in bovenstaande tabel verwerkt. De andere respondenten zullen waarschijnlijk het meest gebruikte toestel hebben ingevuld.

Van welke toestellen/voorzieningen maakt uw kind/ maken uw kinderen gebruik? Anders, namelijk:

		aantal keer genoemd
0 t/m 5 jaar	de wip	1
	de stenen die bij het spelhuisje liggen	2
	kabelbaan	1
	kabelbaan is favoriet	1
	kabelbaan!, speelheuvel, keien	1
6 t/m 11 jaar	Glijbaan, schommel, klimtoren, mandschommel, schommelbrug, supernova vinden ze geweldig! Kabelbaan kunnen ze net niet bij, hangt ietsjes te hoog.	1
12 t/m 17 jaar	super nova	1
18 jaar en ouder	Gebruik als in ondersteunen van de kinderen	1

Vraag10: Als u speelplek De Spil een rapportcijfer moet geven, welk cijfer geeft u dan?

	aantal	% incl. geen mening	% excl. Geen mening	cumulatief %
zeer slecht 1	3	1,6	1,8	1,8
2	2	1,1	1,2	3,0
3	1	,5	,6	3,6
5	4	2,2	2,4	6,0
6	3	1,6	1,8	7,8
7	18	9,8	10,8	18,6
8	65	35,5	38,9	57,5
9	49	26,8	29,3	86,8
zeer goed 10	22	12,0	13,2	100,0
totaal	167	91,3	100,0	
geen mening	16	8,7		
totaal	183	100,0		

gemiddeld rapportcijfer: 8,1

Vraag 11: Ervaart u overlast van de kinderen/ jongeren die gebruik maken van speelplek De Spil/ het speelterrein aan het Straspad?

	aantal	%
ja	24	13,1
nee	159	86,9
totaal	183	100,0

Vraag 12: In welke mate ervaart u overlast?

	aantal	%	Cumulatief %
zeer weinig overlast	4	16,7	16,7
weinig overlast	9	37,5	54,2
veel overlast	5	20,8	75,0
zeer veel overlast	6	25,0	100,0
totaal	24	100,0	

Vraag 13: Wat voor soort overlast ervaart u?

	aantal
roepen/gillen	18
overlast van toestellen	10
glas, peuken, lege verpakkingen	10
muziek	8
praten/kletsen	6
drank	3
drugs	1
anders, namelijk:	11

Vraag 14: Van welke toestellen ervaart u overlast?

Toestellen in relatie tot mate van overlast die respondenten ervaren. Aantal respondenten.

	mate van overlast?				totaal
	zeer weinig overlast	weinig overlast	veel overlast	zeer veel overlast	
glijbaan	0	1	2	4	7
schommel	0	0	0	2	2
speelhuisje	0	0	0	1	1
klintoren	0	0	1	4	5
mandschommel	0	0	1	5	6
schommelbrug	0	0	0	0	0
kabelbaan	0	1	2	5	8
skatehindernis	0	0	0	0	0
supernova (grote blauwe draaischijf)	0	0	0	0	0
basketbalveld	0	0	0	0	0
voetbalveld	0	1	0	1	2
anders, namelijk:	0	0	1	2	3

Vraag 15: Hoe vaak ervaart u overlast?

	zeer weinig overlast	weinig overlast	veel overlast	zeer veel overlast	totaal
iedere dag	1	2	1	1	5
4 tot 6 dagen per week	1	3	0	5	9
1 tot 3 dagen per week	0	1	3	0	4
1 keer per twee weken	0	0	1	0	1
1 keer per maand of minder	2	3	0	0	5

Vraag 16: Wanneer ervaart u overlast van kinderen/ jongeren die gebruik maken van de speelvoorzieningen aan het Straspad/De Spil? Totaal per periode en gesplitst naar mate van overlast.

	mate van overlast				totaal
	zeer weinig overlast	weinig overlast	veel overlast	zeer veel overlast	
Periode: schooldagen vs. Weekend, vrije dagen, vakantie					
op schooldagen	3	5	4	6	18
in het weekend/ tijdens vakanties en vrije dagen	4	8	5	6	23

Vraag 17: Op welk(e) tijdstip(pen) ervaart u op schooldagen overlast van het gebruik van deze speelvoorzieningen? Totaal per en tijdstip en gesplitst naar mate van overlast.

	mate van overlast				totaal
	zeer weinig overlast	weinig overlast	veel overlast	zeer veel overlast	
's ochtends onder schooltijd	0	1	1	5	7
in de middagpauze	0	0	2	4	6
's middags onder schooltijd	0	0	1	4	5
's middags na schooltijd	3	4	4	4	15
's avonds tot 22.00 uur	2	2	4	6	14
's avonds na 22.00 uur	0	2	3	6	11

Vraag 18: Op welk(e) tijdstip(pen) ervaart u in weekenden, tijdens vrije dagen, en in schoolvakanties overlast? Totaal per tijdstip en gesplitst naar mate van overlast.

	mate van overlast				totaal
	zeer weinig overlast	weinig overlast	veel overlast	zeer veel overlast	
's ochtends	1	1	2	3	7
's middags	2	4	4	4	14
's avonds tot 22.00 uur	3	2	3	6	14
's avonds na 22.00 uur	0	5	2	6	13

